L'ECHO TOURISTIQUE
Périodicité : Hebdomadaire
OJD : 2360

Date : NOV 16
Page de l'article : p.86,87,88,...,94
Journaliste : Souen Léger

HAÏTI chérie

© Souen Léger

Depuis le passage de l'ouragan Matthew, qui a frappé Haïti les 3 et 4 octobre, les images d'un pays dévasté font le tour du monde, réveillant les tristes souvenirs du séisme de 2010. Un air de déjà vu dont les Haïtiens se seraient bien passé. Depuis 2011, ils déploient toutes leurs forces pour développer le tourisme, créateur de richesse. Voir balayer ces efforts en l'espace de deux jours est un crève-cœur auquel les habitants ne sauraient se résigner. D'autant que si le sud de la péninsule a été gravement affecté, les départements de l'Ouest, du Grand Ouest et de l'Artibonite, particulièrement touristiques, ont été relativement épargnés. « Les régions de Port-au-Prince et du Cap Haïtien n'ont quasiment pas subi les conséquences de l'ouragan. Tout a déjà été nettoyé et les entreprises comme les écoles fonctionnent normalement », assure Pierre Chauvet, patron de l'agence réceptive Citadelle. Le ministère du Tourisme haïtien affirme de son côté que 90 % des infrastructures d'accueil sont opérationnelles. Premier TO français à réinvestir la destination, Look Voyages confirme que son club est en parfait état *(lire p. 42)*. Autant d'éléments qui, sans masquer la réalité, doivent inciter à oser l'aventure haïtienne. Si Jacky Kennedy, Mick Jagger, ou encore les jeunes époux Bill et Hillary Clinton ont su profiter autrefois des saveurs de l'île, pourquoi le voyageur d'aujourd'hui ne tenterait-il pas l'expérience ? Des plages sublimes aux montagnes verdoyantes, de la trépidante Port-au-Prince à la douce Jacmel, des rites vaudou aux initiatives artistiques et sociales novatrices, Haïti mérite d'être connue de tous pour ce qu'elle est : la « Perle des Antilles ». Un trésor chanté par Georges Moustaki, reprenant en créole cet hymne patriotique : « Haïti chérie, de meilleurs pays que toi, il n'y en a point ».

Souen Léger

Paris - Port-au-Prince
en vol direct : 9h50

Décalage horaire
- 7 heures

110 Volts

4€
Prix d'entrée à la ferme Wynne, une réserve écologique

Monnaie
la gourde
(mais les dollars US sont acceptés un peu partout)
1 € = 71 HTG

OUI À LA DESTINATION POUR UN VOYAGE

BALNÉAIRE	●●●●●
NATURE	●●●●●
CULTUREL	●●●●○
EN FAMILLE	●●●○○
EN COUPLE	●●●●○

Tous droits réservés à l'éditeur

L'ECHO TOURISTIQUE
Périodicité : Hebdomadaire
OJD : 2360

Date : NOV 16
Page de l'article : p.86,87,88,...,94
Journaliste : Souen Léger

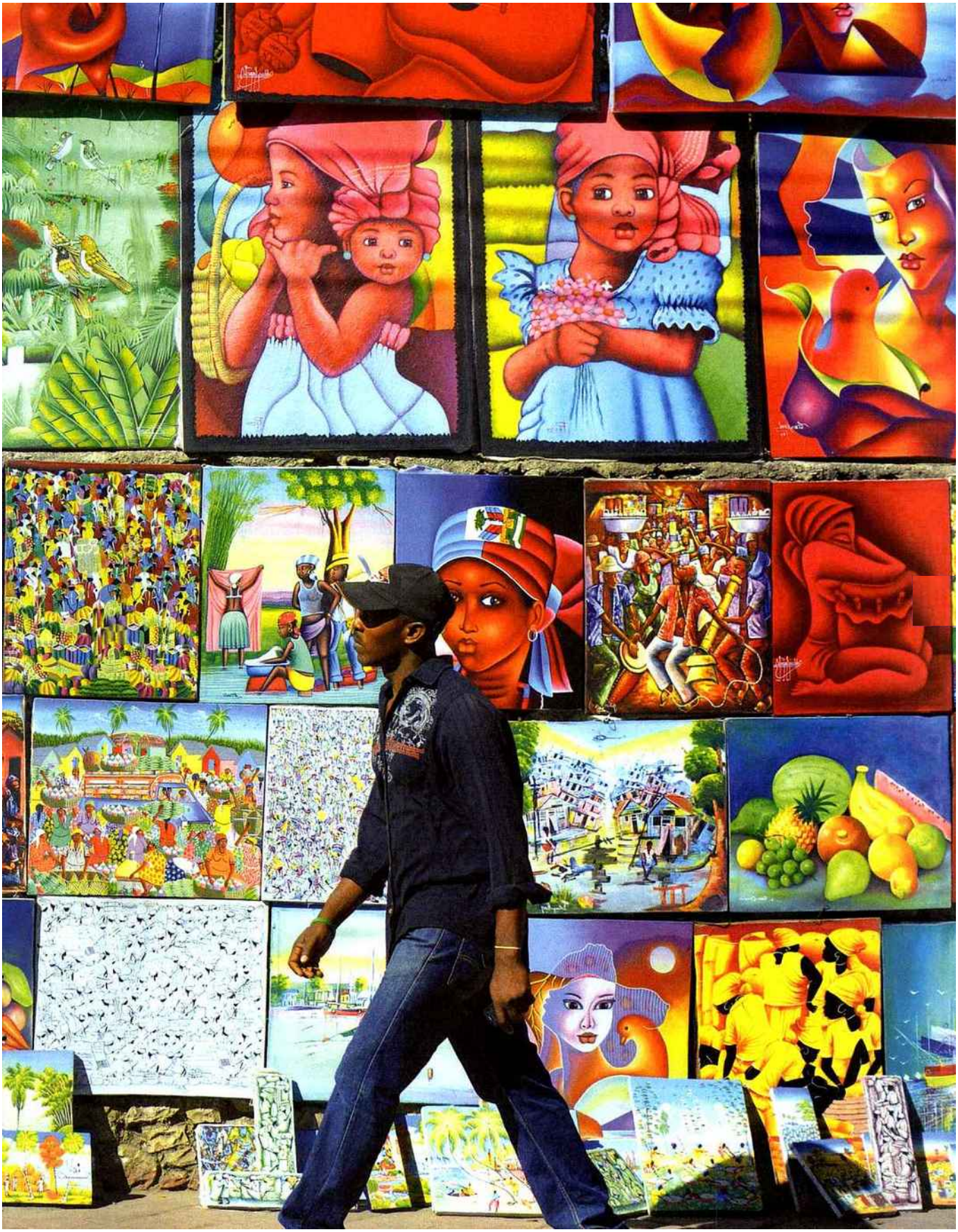

Tous droits réservés à l'éditeur

L'ECHO TOURISTIQUE
Périodicité : Hebdomadaire
OJD : 2360

Date : NOV 16
Page de l'article : p.86,87,88,...,94
Journaliste : Souen Léger

TAP-TAP À PORT-AU-PRINCE

Il est 17 heures à Port-au-Prince. Ici, des «ti buisness», ces échoppes qui s'égrainent dans le centre de la capitale haïtienne, parfois à même le sol, vendant moteurs, valises, vêtements de seconde main... et même des paons flamboyants. Là, des coiffeurs installés dans de petits abris au toit de tôle. Là encore, des écoliers en uniforme bleu. Et les «tap-tap» qui se frayent un chemin au milieu d'une circulation turbulente. Ces taxis collectifs, qu'on arrête d'un coup de main sur la carlingue – tap-tap! – sont des œuvres d'art ambulantes. *Merci maman, Jésus t'aime, Patience*... Leurs noms, calligraphiés avec soin, sont aussi poétiques que les peintures qui les recouvrent, figurant des visages de saints ou d'idoles pop. Tout autour, les restes de bâtiments détruits par le tremblement de terre de 2010 côtoient des habitations de fortune. De la grande cathédrale de Port-au-Prince, il ne reste quasiment rien, tout juste un bout de façade, avec sa rosace à moitié mangée. Mais la nostalgie, ici, n'a pas le temps de déployer ses ailes de plomb. Le Marché en fer, splendide bâtisse rouge et vert, manufacturée en France en 1889 et reconstruite à l'identique après le séisme, est un joyeux bazar où se trouve tout l'attirail nécessaire aux prêtres vaudous: poupées, mèches de cheveux et *bouteilles vèvè* couvertes de sequins.

© Souen Léger

À visiter: le Musée d'ethnologie, un havre de paix consacré à la culture vaudou. Il est entretenu par son directeur, le surprenant Erol Josué, qui accueille notamment les jeunes danseurs de la ville.

À LA PLAGE SUR LA CÔTE DES ARCADINS

© Lookéa Magic Haïti

En quittant Port-au-Prince vers le nord, on rejoint la Côte des Arcadins qui abrite quelques-unes des plus belles plages de l'île. C'est l'occasion de faire un saut à la rhumerie Barbancourt pour une passionnante découverte de toute la chaîne de production, dans la chaleur des machines à broyer la canne puis la fraîcheur des entrepôts chargés de fûts de chêne importés du Limousin. Au bout de la côte, Montrouis et ses plages sauvages. C'est ici que se trouve le Lookéa Magic Haïti 4*, l'unique club francophone en formule tout inclus du pays. Un bon point de départ pour profiter des richesses de cette région-kaléidoscope. Avec ses eaux cristallines et sa faune marine foisonnante, c'est un excellent spot pour les amateurs de snorkelling et de plongée. En une matinée de croisière, on peut aussi rejoindre l'île de La Gonâve. Dans la campagne, après un tour au *hounfor*, cabane servant de temple vaudou, on choisit son champion pour le combat de coqs. Il ne reste plus qu'à jouer des coudes pour se dégoter une place sur les petits gradins de la *gaguère*, l'arène en bois où s'affrontent les bêtes à plume.

À faire: mixer l'ambiance balnéaire avec une virée nocturne à l'hôtel Oloffson, lieu mythique de Port-au-Prince. Tous les jeudis soir, RAM, groupe de rock vaudou, fait danser les foules chauffées au rhum sour.

LE BRIEF

• **LES PRODUITS** Séjours tout inclus en club sur la côte des Arcadins, combinés avec la «Rép' dom» ou Cuba, circuits alliant visites culturelles et farniente, voyages itinérants sur mesure. • **LE PUBLIC** Familles ou couples en formule club. Voyageurs aguerris désireux de découvrir un pays singulier, à leur rythme, avec des produits sur mesure. • **LES PRIX** À partir de 1300 € la semaine, vol inclus. Prévoir au moins 1600 € pour un circuit.

Tous droits réservés à l'éditeur

L'ECHO TOURISTIQUE
Périodicité : Hebdomadaire
OJD : 2360

Date : NOV 16
Page de l'article : p.86,87,88,...,94
Journaliste : Souen Léger

JACMEL AU SUD, CAP-HAÏTIEN AU NORD

Dans la rue du Commerce, les maisons aux murs de briques et aux balcons en fer forgé donnent à Jacmel des allures de Nouvelle-Orléans. Il fut un temps où la ville, située à environ deux heures de route au sud de Port-au-Prince, était la plus riche d'Haïti, notamment grâce aux exportations de café. Aujourd'hui, elle reste réputée pour son artisanat et sa vie culturelle. Mais c'est surtout son carnaval annuel qui attire les foules. Derrière les chars où jouent les orchestres, les « jazz », des milliers de festivaliers dansent au son du merengue. Dans la mêlée, les couleurs explosent : masque en papier mâché, costumes et créatures extraordinaires, à l'image des Zailes Mathurin, des diables aux ailes métalliques. Afin de fuir l'agitation, direction la plage ou le Bassin Bleu, une chute d'eau entourée de grottes que l'on atteint après une petite heure de randonnée en montagne. Pour une plongée dans l'histoire de la première république noire indépendante au monde, direction le nord de l'île, à Cap-Haïtien, la deuxième ville du pays.

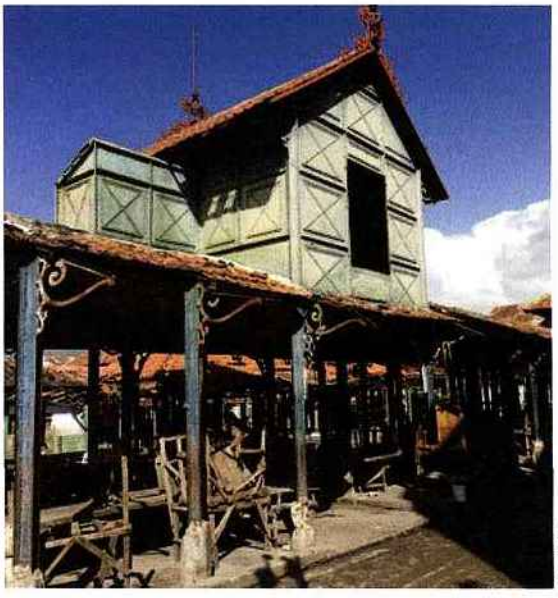
© Fotolia

À découvrir : l'incontournable Citadelle La Ferrière, la plus grande forteresse des Caraïbes, perchée à 900 m d'altitude, à 15 km au sud de Cap-Haïtien. Elle a été construite après l'indépendance de 1804 pour se prémunir d'un éventuel retour des Français.

→ Mon carnet de route... Chez Jane

© Souen Léger

Jane est une grand-mère de rêve. Elle ne reçoit pas avec des gâteaux et du chocolat chaud, mais avec son savoir et sa passion pour les terres de Haïti. À 69 ans, elle est à la tête de la ferme écologique Wynne, du nom de son père, Victor Wynne, un ingénieur civil américain qui avait acheté des parcelles à la montagne pour y créer un parc botanique composé non seulement d'espèces indigènes, mais aussi d'arbres, fruits et légumes exotiques. Un véritable temple de la nature que Jane fait visiter sans relâche aux habitants et écoliers de la région, comme aux touristes du monde entier. Située tout près de Kenscoff, à près de 2000 m d'altitude, la réserve est entourée de pins et d'eucalyptus, dans l'une des plus riches régions agricoles d'un pays où les problèmes environnementaux, telle l'érosion des sols, ne manquent pas. « J'ai vu la jeunesse quitter le morne pour aller à Port-au-Prince parce qu'il n'y avait plus de terres arables », explique la propriétaire des lieux qui mène des opérations de sensibilisation auprès des agriculteurs du coin. « Nous voulons leur faire comprendre l'importance du développement durable, dans leur propre intérêt », poursuit Jane. Sa générosité, servie par un courage sans faille, lui vaut l'admiration de ses six salariés. Alors que nous quittons Jane et son royaume magique, l'un d'eux l'interpelle, et pas n'importe comment : « Ma reine ! », crie-t-il depuis la roseraie. Cela ne nous étonne pas.

LES ESSENTIELS

- **PORT-AU-PRINCE** Le cœur vibrant de Haïti où se joue l'essentiel de la vie politique et culturelle.
- **JACMEL** Pour la douceur de vivre et l'architecture coloniale colorée.
- **LES CÔTES SUD ET SUD-OUEST** Une carte postale avec palmiers et plages de sable fin.

Tous droits réservés à l'éditeur

L'ECHO TOURISTIQUE
Périodicité : Hebdomadaire
OJD : 2360

Date : NOV 16
Page de l'article : p.86,87,88,...,94
Journaliste : Souen Léger

→HÔTELLERIE

L'Écho a testé pour vous

Après une longue période d'absence sur la scène touristique, Haïti remet ses établissements au goût du jour. Le Club Lookéa Magic Haïti, ex-Club Med, a fait peau neuve, tandis que plusieurs hôtels se modernisent, tout en conservant leur charme caribéen.

CENTRAL

Plaza Hotel, à Port-au-Prince

Situé à 10 minutes en voiture de l'aéroport international Toussaint-Louverture, le Plaza Hotel est une oasis de fraîcheur tout près du centre bouillonnant de Port-au-Prince. De style colonial, le bâtiment s'organise autour d'une jolie cour avec piscine extérieure. Il abrite 95 chambres spacieuses et trois suites résidentielles.

Bon à savoir : le matin, un buffet varié permet de prendre un petit-déjeuner continental ou typiquement haïtien avec pain, beurre, *mamba* (beurre d'arachide), le tout trempé dans un café noir.

L'avis de L'Écho : un hôtel familial plein de charme qui sait conseiller ses clients pour la découverte de la capitale et de ses alentours.

plazahaiti.com

© Plaza Hotel

HISTORIQUE

Hôtel Florita, à Jacmel

Construit en 1888 dans le style colonial, l'hôtel Florita se trouve dans la fameuse rue du Commerce dont les édifices colorés font penser à ceux du Vieux Carré français de La Nouvelle-Orléans. Conservé dans son jus, l'établissement compte 14 chambres avec meubles en bois, rocking-chairs, et lits à baldaquin.

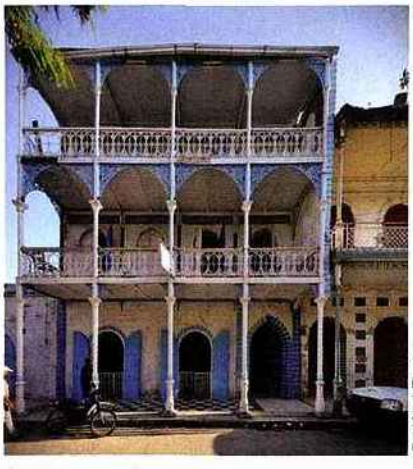

© Hôtel Florita

Bon à savoir : les plages, dont une crique protégée et un spot de surf, sont facilement accessibles.

L'avis de L'Écho : une adresse de choix pour un voyage dans le passé de Jacmel.

hotelflorita.com

BALNÉAIRE

Club Lookéa Magic Haïti 4*, à Montrouis

Unique club francophone en formule tout inclus de Haïti, le Lookéa Magic Haïti 4* est niché entre mer et montagne, sur la côte des Arcadins, au pied d'une plage qui s'étend sur plus d'1,5 km. Les 120 chambres réservées aux clients de Look Voyages offrent toutes une vue sur mer.

Bon à savoir : les équipes francophones accompagnent les voyageurs pendant leur séjour au club et dans les excursions proposées vers Port-au-Prince, la plaine du Cul-de-Sac ou encore la région de Kenscoff.

L'avis de L'Écho : un élégant resort entièrement rénové, idéal pour des vacances en famille ou entre amis, afin d'allier détente et découverte.

look-voyages.fr

© Club Lookéa Magic Haïti

Tous droits réservés à l'éditeur

L'ECHO TOURISTIQUE
Périodicité : Hebdomadaire
OJD : 2360

Date : NOV 16
Page de l'article : p.86,87,88,...,94
Journaliste : Souen Léger

→ DANS LE CARNET D'ADRESSES DE

© Souen Léger

▲UN QUARTIER

« Bois-Verna, à Port-au-Prince, illustre le style « gingerbread » (pain d'épice), ces maisons en bois de style victorien avec une touche tropicale, construites au tout début du XXe siècle. Mais elles sont victimes des termites et de l'abandon par les héritiers qui n'arrivent pas à les entretenir. Elles résistent au temps et aux spéculations, mais il faudrait les rentabiliser par des visites touristiques ou des événements, pour assurer leur conservation. »

© Souen Léger

▶UN VILLAGE

« Noailles, petit village situé sur la commune de Croix-des-Bouquets, est un endroit unique, connu pour ses ateliers où l'on recycle des bidons de fer pour en faire des œuvres d'art. La coopérative existe depuis 1953 et emploie près de 500 personnes. Les sculptures sont très fines, avec des motifs récurrents comme la sirène ou l'arbre de vie, mais il y a aussi des réalisations plus personnelles. Les pièces s'exportent dans toute la Caraïbe. »

PIERRE CHAUVET dit **BOBBY,**
patron de l'Agence réceptive Citadelle

▼UN MUSÉE

« Le Mupanah, musée du Panthéon national haïtien, aborde l'histoire mouvementée du pays. Une large section est consacrée aux héros de l'indépendance, avec la cloche de la liberté sonnée par Toussaint Louverture pour l'abolition de l'esclavage en 1793. Le musée organise aussi des expos temporaires d'artistes contemporains. Le parcours s'achève sur une galerie de portraits de tous les présidents, dont les Duvalier. Après la visite, je conseille le restaurant Les Jardins du Musée, qui remet au goût du jour des plantes utilisées dans la cuisine traditionnelle comme l'hibiscus ou le djou djou. »

© Habitation Turpin

▲UN RESTAURANT

« L'Habitation Turpin, à Pétionville, tout près de Port-au-Prince, propose une carte rendant hommage aux différentes régions de Haïti. Pour 15 euros le plat, vous pouvez manger de la viande griot et son riz djon djon, du lambi, des crevettes sauce créole, ou encore une soupe de haricots rouges. C'est aussi l'un des seuls endroits où l'on peut assister à un show folklorique avec des danses inspirées du vaudou. »

© Souen Léger

Tous droits réservés à l'éditeur

L'ECHO TOURISTIQUE
Périodicité : Hebdomadaire
OJD : 2360

Date : NOV 16
Page de l'article : p.86,87,88,...,94
Journaliste : Souen Léger

→LA PRODUCTION

L'Écho a repéré pour vous

Les TO français sont peu nombreux à s'engager en Haïti. Pourtant, la destination se prête aussi bien au séjour en club qu'aux combinés avec d'autres pays en vogue de la région, comme Cuba et la République dominicaine voisine.

Un combiné

Pour la première fois, **Empreinte** intègre Haïti dans sa brochure et propose de découvrir le pays en même temps que sa voisine, la République dominicaine. Le circuit commence à Saint-Domingue et dans la région de Jarabacoa avant de passer la frontière pour rejoindre Cap-Haïtien, et de la retraverser en sens inverse pour finir à Puerto Plata. Une façon de naviguer entre deux pays et deux cultures, avec l'avantage de ne parcourir que de petites distances, soit entre 2 et 5 heures de route maximum (9j/7n en pension complète à partir de 2240€).
empreinte.net

Un club

Le **Lookéa** Magic Haïti est idéal pour une clientèle désireuse de passer des vacances en tout-inclus dans un confort parfait et un environnement agréable. Il est situé au pied d'une longue plage de sable fin et propose un vaste programme d'animations. Outre les quatre piscines, il dispose d'un centre nautique avec tout le matériel nécessaire pour pratiquer plongée, kayak ou encore catamaran. Des excursions sont possibles au départ du club (8j/7n à partir de 1300 € en tout-inclus).
Lookpro.fr

Un road trip

Voyageurs du Monde suggère un voyage itinérant incluant tous les incontournables de la destination: escapades citadines à Port-au-Prince, Cap-Haïtien et Jacmel, virée en bord de mer vers Labadie, l'Île-à-Rat ou encore l'Île-à-Vache pour jouer les Robinsons. Une traversée riche en paysages et en expériences, avec une petite dose de farniente. Les déplacements s'effectuent en véhicule privé avec chauffeur (14 jours, de 4700 à 6400€). Le TO propose par ailleurs un circuit combiné avec Cuba (13 jours, de 4000 à 5400€).
voyageursdumonde.fr

Un circuit

Un circuit « Haïti passionnément » proposé par **Look Voyages** avec visite de la capitale, mais aussi des campagnes alentours telles Kenscoff et la plaine du Cul-de-Sac. Le périple s'achève sur une note balnéaire au club Lookéa Magic Haïti (8j/7n à partir de 1649€).
lookpro.fr

Sur mesure

Au travers de ses marques Nouvelles Frontières et Passion des îles, **TUI** propose une découverte sur mesure de Haïti. Devis sur demande.
pro.tui.fr

Des hôtels

Afin de composer un voyage sur mesure, les agences peuvent se tourner vers **TravelCube** pour la partie hébergement. La centrale hôtelière B2B, référencée dans tous les réseaux, propose quelques hôtels à Port-au-Prince dont le Marriott et le Best Western.
travelcube.com

En direct

Haïti fait partie de la carte des destinations d'**Evaneos**. Le site de mise en relation entre réceptifs et voyageurs permet ainsi de choisir hébergements, itinéraires, et activités pour un voyage personnalisé.
evaneos.com

ET AUSSI

Tour Haïti/Echapévoo, Agence Citadelle, Explore Haïti et les agences réceptives réunies au sein de l'Association Touristique d'Haïti (ATH)...

Tous droits réservés à l'éditeur

L'ECHO TOURISTIQUE
Périodicité : Hebdomadaire
OJD : 2360

Date : NOV 16
Page de l'article : p.86,87,88,...,94
Journaliste : Souen Léger

→ PRATIQUE

L'APPLI À TÉLÉCHARGER

Languagenut

S'il est aisé de communiquer en français, langue officielle du pays, il peut être utile d'apprendre quelques mots et expressions de créole haïtien, bien plus utilisé au quotidien. Un petit *« Bonjou, kouman ou ye ? »* sera toujours apprécié pour établir le contact. Une fois téléchargée, l'application, gratuite, ne nécessite pas de connexion Internet pour pratiquer les exercices.

LES CONSEILS DE L'ÉCHO

- Préférer la période de novembre à mars, quand la météo est idéale, et que la température de l'eau affiche 26 °C en moyenne. De juin à octobre, c'est la saison des pluies, avec des risques d'ouragans.
- Rassurer quant aux problèmes de sécurité. Les excursions sont parfaitement encadrées et, en présence d'un guide local, les voyageurs n'ont aucun mal à se déplacer ou à lier connaissance.
- Insister sur les multiples atouts de cette destination francophone qui offre des vacances à la fois balnéaires, sportives et culturelles.

SAVE THE DATE

1er janvier 2017
Festivités autour du nouvel an et du jour de l'Indépendance avec, entre autres, dégustation de soupe au potiron.

25-28 février
D'une durée de trois jours et s'achevant au Mardi Gras – la date est donc mobile – le carnaval rassemble tout le pays en musique lors de défilés costumés dans les principales villes, dont Port-au-Prince et Jacmel, où les festivités commencent plus tôt.

1er mars-16 avril
Pendant le Carême, les *rara*, groupes de danse formés notamment par des paysans, sillonnent les routes pendant des nuits entières au son grave des *vaccines*, des tubes en bambou.

7 avril
Journée d'hommage à Toussaint Louverture, le leader de la Révolution haïtienne.

18 novembre
Lors de la fête des Forces armées, les Haïtiens commémorent leur victoire sur les Français à la bataille de Vertières en 1803.

LE CARNET DE VOYAGE

À écouter
Le groupe RAM, souvent qualifié de «rock vaudou», qui réinterprète les rythmes traditionnels de la campagne haïtienne avec des instruments modernes.

À lire
Comment faire l'amour avec un nègre sans se fatiguer, (en poche, éd. du Rocher, 1999), premier roman de l'écrivain haïtien Dany Laferrière. Une satire des clichés racistes servie par une langue savoureuse et qui se déroule... à Montréal.

À rapporter
Du *mamba* (beurre d'arachide), de la confiture de goyave, un objet artisanal réalisé en fer recyclé, une poupée vaudou, du rhum Barbancourt...

LES ADRESSES À CONSULTER

→ **manmieettatie.com :** un blog de cuisine pour découvrir les classiques de la gastronomie haïtienne.

→ **alterpresse.org :** le site de référence qui détaille, chaque semaine, les principaux événements culturels.

→ **haititourisme.gouv.ht :** le portail du ministère du Tourisme haïtien pour les informations pratiques.

© Ludovic Maisant

L'AVIS DU PRO
Michel Quenot,
directeur du tour-opérating de Look Voyages

« Nous avons été chanceux car le Club Lookéa Magic Haïti n'était pas dans l'œil du cyclone. Il y a eu quelques dégâts mineurs, mais il a retrouvé sa pleine fonctionnalité trois jours après le passage de l'ouragan Matthew. Dès le milieu de semaine suivante, nous avons accueilli des clients français, et cela s'est très bien passé. Nous comprenons l'inquiétude des distributeurs, mais il faut souligner que toutes les excursions sont maintenues et qu'il n'y a pas de craintes à avoir sur le plan sanitaire puisque nous effectuons, comme dans tous nos clubs, des process de contrôle quotidiens, notamment sur l'eau. Il y a eu quelques annulations, mais elles sont compensées par de nouvelles réservations pour la période de janvier à avril. En ouvrant Haïti, nous relevions d'abord un défi du cœur. La meilleure façon d'aider ce pays c'est d'y envoyer des touristes. »

Tous droits réservés à l'éditeur